朝鮮日報
朝刊

新疆省赤色化로 國民政府大唐慌
蘇聯邦勢力이全省에蔓延
政治監察局設置?

【南京七日發聯合】新疆省內의蘇聯勢力은壓倒的으로全省에퍼저 國民政府任命의 省主席以下各官吏는蘇聯側의 同意가업시는 아모일도 行할수업는 狀態이든바 今回新疆、陝川을 合한廣大한地域의 工作을統轄할 政治監察總管理局을 迪化에設置하고 陝西의 內政干涉은 勿論 멀리四川省內에서도 積極的工作을 開始하엿다는 報告를어든 南京政府는크게唐慌하야 對策을講究中이나 別로히 良策이업슬것으로 보인다

【齊齊哈爾七日發聯合】北鐵讓渡에 依하야 北滿赤化의根據地를일케되엿슴으로 蘇聯邦은 今回內蒙古及中國에向하야 全力을傾倒하는一方 中國共產黨紅軍을利用하야中國에 一大革命을勃發식혀 漸次太平洋에進出코저 計畫하고『콤민테른』은 中國革命을目的하고 中國共產軍에 對하야 軍資金及武器를供給하는一方 中國及朝鮮人宣傳員을派遣하엿다고하다

米國社會의側面觀

● NRA의經濟으로 景氣回復을 謳歌하는者가잇는反面에 不景氣의繼續深刻으로 爲政者를憎惡하는者의數도相當히만타 寫眞은 米國아리조나州포닉스附近에 不平滿滿의農民會에依하야 模擬死刑執行의光景인데 死刑執行을當한者는 左로부터 아익스內相, 그린웨이女代議士及무어同州知事이다

英國側強調
艦型三割縮少

【電通倫敦七日發】 데비스米代表의 軍縮聲明中에는全般의 進步的軍縮의 提議가列擧되어잇스나 右는日本側의提議에對應하야中間에잇든 英國側에서는 本日左와如히語하고艦型三割縮少의質的短縮의 必要를強調하엿다 英國으로서는 主力艦、航空母艦、巡洋艦의三割減에贊成한다 如斯한英國의質的軍縮은아즉各國에依하야 受諾되어잇지안흐나 이미大多數의主要海軍國이 그必要性을是認하여잇는바이다

貴族院各派ㅁㅁ 豫算原案承認
八日午後總會에서

【東京電話聯合】豫算案에對한 貴族院各派의態度는 研究會公正會가 八日午後二時半부터 總會를열고 原案대로承認키로 決定하고 其他各派는 各其會合을열고 原案에承諾하기로 되엿슴으로 豫算案은 全部原案대로通過할것이確定되엿다

豫算貴族院委員會通過

【東京電話聯合】八日의貴族院豫算委員會는政府原案대로承認하고 午後四時에散會하엿다 딸아九日午前十時부터 本會議를열고 柳澤委員長의報告後討論한다음可決키로 되엿다

衆議院建議委員會

【電通東京電話】八日의衆議院의建議委員會는 午後一時半에開會되엿는데 提案者로부터提案理由說明이잇슨다음
一、蔡窮地方救濟農業土木事業實施에關한 建議案其他를順次로可決하고同二時二十五分에散會하엿다

南大將의就任을 現地에서는歡迎

【大連八日發聯合】南大將의 關東軍司令官駐滿全權大使及關東長官就任에對하야 關東廳員을비롯하야 滿鐵其他州內外日滿官民은一齊히歡迎하야 特히同大將이 滿洲事變勃發當時의陸相이며 特히滿洲問題에對하야理解를갓고잇는點에서 二位一體制가實現될時에도 文武의和平統制를確保하야 在滿機構를充分運用할수잇스리라고 多大히期待를갓고잇다

國府海軍部長 陳紹寬氏辭職

【南京七日發聯合】南京政府海軍部長陳紹寬氏는 去五日突然辭表를 提出하엿다 氏의辭職은中國海軍에 大恐慌을招來할念慮가잇슴으로 南京當局은極力慰留에努力中이나 辭表提出裏面에는 歐米派의陰謀가잇는것으로보인다

五全大會에 西南派代表出席

【香港八日發聯合】王寵惠氏는七日午後廣東訪問을畢하고香港에到着하엿는데 氏는如左히말하엿다 今回의訪問에는 全國團結上의諸問題에關하야 解決을지으려고 西南派와 政務機關廢止問題에關하여는 何等言及치안하엿다 西南派는如何튼代表를 五中全大會에派遣키로되야 孫科氏以下五名이孫科氏와 同行北上한것을 무엇보다도欣喜한다

三割縮減英國案 結局은軍擴招致
海軍當局의意見

【東京電話聯合】英政府가發表한各艦種에亘한軍艦噸數一率三割縮減說에關하여는아직公電이到着되지안하엿슴으로海軍當局은 意見發表를避하고잇스나 海軍部內의意向을綜合하여보면大略如左하다

一、一率三割縮減案의內容을分明치안하나 일즉이쥬네브의日英米三國會議에서 主張한主力艦航空母艦甲級巡洋艦의艦型縮少 即主力艦最大噸數二萬五千噸 航空母艦二萬二千噸 巡洋艦七千噸으로이를現在條約噸數에比較하면 旣存條約主力艦三萬五千噸航空母艦二萬七千噸 巡洋艦一萬噸 即主力艦에서 一萬噸 航空母艦五千噸 一割九分減 巡洋艦三千噸三割減이될으로이를一括하야 三割縮減이라고稱하는것이나아닌가생각한다

一、軍縮을實現하려면 第一로量的으로 各國保有量을極力縮減하는一方 이를質的으로 縮減하야 攻擊的勢力을撤廢할것이다 그런데英政府의發表한것은何等量的軍縮에 言及하지안하엿슴은 眞正한軍縮이될수업다

一、從來傳하는바에依하면 英國은倫敦條約에依한 巡洋艦五十隻을 不滿하여 아모리하더라도 七十隻을要한다고主張하고잇는模樣으로 主力艦航空母艦은 現在의隻數를必要타고하는듯하다 萬若이것이 事實이라면軍艦噸數는英國의 主張대로縮減하더라도 合計의 保有兵力噸數는現在보다縮少되지 안을뿐아니라 增加하는境遇도생기여軍縮이라기보다도 도리혀軍擴이될念慮가잇다

一、萬若英政府의 發表가事實이라면 一率三割縮減意見은 發表한關係上 米國에對抗하야發表한것으로 思惟된다

一、要컨대 米國의二割이라든지 英國의三割이라든지 모다 彈箭的宣傳으로서 公正妥當하다고는말하기어렵다

米國의保有量은 相對的으로決定
米國務省의見解表明

【電通華盛頓七日發】米國國務省은 日本의華府條約廢棄通告後二個年의有効期間中에日本의海軍計畫에對하야 가장注意치안흐면안되다고하야 左와如한見解를述하고잇다

一、日本이其自身必要로하는自主的保有量을決定하면 米國도亦是同樣으로自主的必要保有量을決定할것이다 그러나 米國의必要保有量이라는것은 日本의그것에應하야 相對的으로決定치안흐면안되다따라 日本海軍의態度如何에依하야 決定된다

一、保有量이 單純히總噸數比率에 依하야決定되든가 又는自主的條件을考慮할것인가 는今後軍備狀況의 影響을밧고決定될것이다

一、어느境遇에나米國의建艦方針은이重點을主力艦航空母艦大型巡洋艦及海軍航空隊에두는데는 變更이업슬것이다

松田氏男爵議員當選

【東京電話聯合】貴族院男爵議員斯波忠三郎氏逝去에伴한補缺選은八日午前九時에華族會館에서擧行되엿는데開票結果松田正之男이三百十五票의多數로當選

中央、西南派合作
一時的塗糊에不通?

【香港七日發聯合】王寵惠氏南下結果에關하야 當地消息通은一時的妥協成立을 傳하고잇다 即王寵惠氏는 蔣介石氏의意를體하고 西南諸領袖에對하야和戰兩方面으로 說得키에努力한바이에對하야 軍備擴充途中에잇는西南派는 只今直時拒絕하면그結果로 中央派는반다시武力討伐을 行할것이明確한同時에一面王寵惠氏로부터 中央또西南派의抱擁하는 政策履行을希望하는바이다 西南派의協力이업슨遂履行키 可能하다는말이잇섯슴으로 不得已一時的妥協으로當面을 糊塗케되는模樣이다 五中全會議出席次로 西南派六代表가 孫科氏와同行北上한것도這間의 消息을말하는바로胡漢民氏는 從來의主義上絕對로中央과 相容할수업는立場에잇슴으로 一時的이나마妥協成立後는今番에는 찬달로外遊其他의 迴避策을取할것으로 想像된다 그런데 西南派가五中全會議에 代表로派遣할에際하야

一、政府主席에國民黨元老임에 佛成氏를推戴할일

一、汪精衛氏를轉職식히고 宋子文氏를任命할일

一、西南側으로부터數名을入閣식힐일

一、吳鐵城氏를被免할일等의條件을提出하고 中央의保證을要求한듯이觀測된다

小林、高橋兩氏間 公債原理論戰
貴族院豫算總會

【電通東京電話】八日의貴族院豫算總會는 午前十時十分부터開會되엿는데

小林嘉平治氏(同和) 藤井前藏相은 豫算編成에當하야 公債漸減의健全財政을目標로努力하엿는데 高橋藏相은 赤字公債에對하야자못樂觀的態度를取하고잇다 이에對하야 世上에는疑心을품고잇는이가만타

高橋藏相 赤字公債에關한 樂觀悲觀兩說에對하여는 各其主觀이달르나 國家의財政이란는것은恰似히會計와가티 收入을計算하야支出을制하는 原則에서지안흐면안된다 그러나實際上 그原則을 그대로行할수업는 境遇가잇다 收支의均衡을 꾀하는데만 關하여도 日本은英、米佛等과크게달르다 日本은 英米佛과가티政狀의變化가顯著치안타 收入을計算하야 支出을制함은 必要한일이나今日日本은 借金을해서라도 財政을補塡하여가야할狀態에잇다 外交는重大事이나 國防은이에힘을주는데 必要하다 國防이外交에힘을주려면 그國家의經濟力과 調和식혀야한다 이調和點으로보아 赤字公債가問題되여온다 그럼까닭에前內閣以來國民의公債消化力을圖하기에 注力하야 그發行方針을樹立하여왓다 그러나 突然히 赤字公債를 樂觀할것은 아니다 現在赤字公債를 消化할수잇슴만한 消化力만으로는 安心할수업다 國民의懷中에恒常餘裕가남어잇서야한다

小林氏 收入을 計하야支出을하는原理는 變則으로서 假令赤字公債를 發行한다고하더라도 이方針을 직혀야할것이다 將來의 消化力如何라는것을考慮하여두어야한다 只今世上은決코樂觀을 不許한다 藏相의 所見如何

高橋藏相 赤字公債를 發行할수잇는限度如何에歸着하는問題라고생각되는데 이點에關하여는또다른方面으로부터考慮하여야만한다 國民에게業을주는것에依하야 餘裕를생기게하면或은借金을返還하고 或은預金을한다 이預金에依하야公債의 消化力이發生된다

小林君 赤字公債를 發行하여도償還하니가念慮업다고하는것이貴意라고諒解하여둔다음에 地方의 赤字公債에對한取締에關하야 所見如何

高橋藏相 地方사람들도 國家의大本을잘는것은 그들自身이라는自覺을가지고對하여야한다

後藤內相 地方公共團體의 起債는赤字를爲한 起債는 얼마업다그起債의 監督은 內務省에서嚴重히行하고잇다

小林氏 償還에關한 將來의方策如何

高橋藏相 償還財源으로서는 租稅外에업다고생각한다 그러나公債를皆無하게한다는 說도一種의理想이라고 생각한다 增稅는時期를엇는것이 가장必要하다 그러나 아직도時期가到來치안하엿다 公債漸減의希望은잇스나 이를엇게하는것은確言할수업다

小林氏 公債를發行하야 外國債를償還할意思가잇는가 低金利政策을取하야 公債를 借替할意思가 잇는가

高橋藏相 赤字公債로써 公債를償還할 것은생각지안하엿다 低金利政策은 公債借替를하는데利用하기爲하야 採用한것이아니고 公債借替에도밋친것은 그結果에不過한다

林陸相 小林氏는다시林陸相에向하야 陸軍의小冊子에 農漁村에關한일이記載되여잇는데 이에關하야 具體案을듯고십다

林陸相 陸軍에서는 多數農村의子弟를 抱擁하고잇는關係上農村問題는 直時國防에關聯됨으로研究하는것이다 具體案에關하여는 陸軍으로서는아직 發表할것은생각하고잇지안타

小林氏 世間에는相當히誤解가만타 只今陸相의 言明한精神은不徹底하지안한가 事件은軍의如何한이가른 部門에서作成된것인가

林陸相 新聞에軍의 意見이라고報道되는것은 만히誤報다는것을 諒解키바란다 余의所見으로는 大部分를엿다고본다 陸軍省新聞班의 名義로出版한 陸軍의小冊子에對하여는 余도勿論責任을取하나陸軍大臣의 名義로發表된것과 新聞班의 名義로發表된것과는 그權威에잇서크게달은것이잇다

小林氏 用意周到히 注意를다하야發表하기를切望한다

【電通東京電話】休憩後의貴族院豫算總會는 午後一時四十分再開하고 大藏公望男(公正)이 登壇하야滿鐵附屬地行政權還付問題로廣田外相과問答이잇슨後 淺田良逸男(公正)이登壇하야 災害對策問題、正租貯藏問題、東北六縣地方으로의 軍需品買上狀況等에關하야 關係大臣과 問答이잇섯고 다음大河內子가公債問題로藏相과 論爭이잇슨뒤를니어 前田利定子(研究)窮民對策에關하야後藤內相과 問答이잇슨後 柳澤委員長이分科省略을뭇자 異議업시可決되야 質疑가끗낫슴으로採決한結果四案全員一致로可決 三時五十分散會

九日兩院日程

【電通東京電話】

貴族院 午前十時本會議를열고豫算案을上程하야柳澤委員長의報告가잇슨다음 討議에들어가前田利定의贊成演說이잇슨後直時採決에들어 全會一致로써可決하야 午前十一時頃災害豫算은完全히兩院을通過成立할터이다

衆議院 午前十時本會議를열고『大阪、神戶兩市의中間에上水道敷設에關한件』外十五建議案『上村住民救濟에關한件』外二十四請願案을 各各一括上程하엿다

貴族院本會議
아州排日問題討議

【電通東京電話】八日貴族院本會議는 午後三時十七分開會 近衛議長 松田正之男이男爵議員에當選되엿단旨를報告한後 津村重余君(研)이 登壇하야廣田外相에‧米國아리조나州의日農排斥運動에關한 質問이잇슨後四時五十分에 散會하엿다

기침에잘듯고먹기좋은약

百日咳! 豫防과治療에……
지밋신

어린애의기침은 감기 폐염 백일해의 위험신호입니다 하로밧비지밋신으로곳처주십시요。

지밋신은 달·기침에잘듯을뿐만아니라 맛이조흠으로써 약을실허하는 어린애라도 잘먹게됨으로 더욱유효합니다 또한 극약성분이 석겨잇지안음으로 아무런부작용의염여가업스니 아모리 몸이약한어린애의게도 안심하시고 먹이실수잇습니다。

그럼으로 기침병중에도 가장심한 백일해(百日咳)의특효약으로써 칭찬을밧고잇사오니 초기에사용하시면 예방이되며 진행중에사용하시면 경과를빠르게하고 고통이 심한 발작을 다스립니다。

밧븐기침…감기…호흡기관의병으로인한담·기침

조선에만흔 밧븐기침 로인들의담·기침에사용하시면 담을삭게하고 기침을가란치며 밤에잠을 잘주무시게만듬니다。

어느가정에도한병식 준비하시사
기침을하거든……한숙갈
잠재일때에……한숙갈식……
사용하시면 잠을잘자게되고 자는동안에 병증의악화를방지하고 전쾌를빠르게함니다。

—一回用量— 嬰兒…三瓦、小兒…四歲前後…五瓦、八歲前後…十瓦、大人…十五瓦식…

定價……
三〇〇瓦…一圓八十錢
一五〇瓦…一圓
五〇瓦…四十錢

全道藥房에서販賣합니다

發賣元 東京市日本橋區本町二ノ七 株式會社 田邊元三郞商店

TY-K-6

長鼓소리발마추어 붕어사탕遊興景氣

京城府助興稅收入、比昨年四割增收

爆發的鑛山景氣所致

호경긔는 장고소리에 발을마추어 ‖경성부내각 료리집에서 한시간에 팔전식밧는 조흥세(助興稅)의 성적을보면 지난십일월중의 것이륙천구백칠십륙원으로 전년동긔의 것오천사백이십삼원에비하야 약이할팔분이늘엇는데 다시지난사월부터 십일월까지의 루계는 오만일천삼백륙십사원으로 전년동긔의 것 삼만오천오백이십사원에비하면 약사할사분의 놀라운 비약적증가를보엿다한다 그동안일반으로 몹경긔가심하야 도처에 우는 소리뿐이든것이 이상변래로 급격히진전된 광산경긔(鑛山景氣)로 말미암아 새로운 경긔가 부풀어올라 금년여름이래로 시내의 각료리집은 밤마다만원으로 뜻박게 터진 광산경긔는 이제와서 료리집과 화류계의황금시대를연출하얏다는데 이와가치 료리집과 화류계가 풍성풍성하기는 실로지난 무오긔미(戊午己未)년이후의 처음으로 그당시보다도 오히려더하다한다

咸南北海參威通해 連絡機關을設置

朝窒會社와製罐工場職工獲得

第三次太勞事件公判迴附

【咸興】 검거이후 실로 이십개월만에 작륙일예심이 종결된 제삼차태평양 로동조합사건(第三次太平洋勞働組合事件) 림민호(林民鎬)외팔명은 칠일오후에각각 공판에 회부되엇는데사건관계자중 김갑룡(金甲龍)은 신병이 위독하여 홍원읍자택에서보석 치료중이라고한다

이제긔록에 나타난 피고들의활동내용을 소개하면 피고최장섭(崔長燮)(三四)은 소화오년 오월경흥남 질소회사직공으로 잇스면서주영하(朱寧河)(제일차 사건에 련좌되여복역중)등이조직 공장내의 각계를통하여 조직지도하고잇든제일차태평양로동조합의하부조직인좌익사상연구회[嬰兒]에가입하야동공장제이합성계(合成係)반원으로 동지획득에노력하든중 오년칠월경 제일차태로사건주범김호반(金鎬盤) 한병류(韓炳流)등이총검거됨에 따라 전긔최장섭은 교묘히몸을 숨겨 미리부터가지고잇던 한병류(韓炳流)의 소개장을품고소화륙년 이월경에조선을 버서나로서아로가서 동년칠월중에 모스크바에 잇는동방노력자공산 대학족성과에 입학하여 수업하다가 칠년삼월에졸업하게되자국컴민테른의지령으로 조선내의로동조합게통의××적로동조합조직의 중요공장지대에 태평양 로동조사명을바다가지고 동년륙월 이십사일 해삼위에잇는 태로동양련락부(太洋連絡部)에나와련락부원리빈(李彬)을맛나다시리빈으로부터 태로련락부와 조선내와의 비밀련락과 그먼저연지건 민테른의지령으로원산에나와잇는한동혁(韓東赫)과의련락으로 원산흥남사이에 수개소의련락긔관을 설치하라는 중요한지령을다시바더가지고동월이십팔일에 흥남에도착하엿다 이러한 중요한사명을 띄고들어온 최장섭은 칠월이십사일련포면(連浦面)에서김도례를 동지로획득하여 련락게로 정하고 다시 동월이십팔일 정평군주이면에서 리발(李鉉)을획득하여정평책임겸련락게로 정하고팔월구일 영흥군진평면(永興郡鎭坪面)에서황해영을 획득하여또한 영흥군책임자겸련락게로정하고팔월십일 원산송도원에서 원산 지방적색로동조합 조직의사명을띄고 나와잇든한동혁(韓東赫)과회합하고 운동방침에대한 토의를한후 덕원군 련락부원으로아덕순(安德淳)을획득한후 다시성진(城津)흥남간의련락긔관설치로 성진에잇는 역시해삼위 태평양로동조합동양련락부의 지령을밧고나온 『김이두이야』와 련락을 취하게되여 완전히 함남북각처를통한 련락망을 완비하엿다。

이런계통 련락망이 확립되자는 시『푸로핀테른』동양련락부책임자『스취ー빈스』로부터 제이차태로사건지도자김원묵(金元默)의 후계조직에활동하라는 중대사명을띄고 동년삼월 이십삼일 만주동지에서 근십변간 공산당 공청회 조직동으로 활동경력이 가장만코 도한공대출신인 고경인(高景仁) 림민호(林民鎬)외 두『올그』가 함흥에 도착되엿다 이리하여 림민호동향명은 함흥 흥남을 중심으로한 로동자의정세를 탐색하는일방 최장섭과서로 련락을취하면서 위선로동자를획득하며 그들에게 의식을주입시키기 의하여 팔변월일일부터 함흥부복부정(福富町)에 잇는 고경인의 은가(隱家)에서 『태로뉴ー스』와 김원묵이 발간하던 로동자신문(勞働者新聞)을 수백부식발간하여 흥남공장직공을 위시하여 최창섭이가획득하엿든 련락원을동하여 정평 영흥,원산,덕원,함주,홍원등각처에 교묘히배포하엿스며 매일면,운남면,운중리김치화방에서 김홍진(金洪鎭)등 십여명의 자유로동자들과 조직회사 직공들을집합식혀서 화학로동조합(化學勞働組合)의 조직을협의하엿스며 동월칠일경 림민호(林民鎬)는출판자금과 운동정세보고등목적으로 다시 해삼위에들어가 책임자『스취ー빈스』에게서 자금삼백원을 어더가지고 흥남 함흥,신흥,장진등 각공사장에 로동조합조직의 명령한활동을 약속하고 상월이십구일에 함흥에도착하자검거되엿다

이러케 로동자획득에 명활동을하는일방 부인로동운동에 주력하여 피고리민호는 김복순을 통하여 함흥편창제사공장(片倉製絲工場)녀직공들에게 긔관지인 로동자신문을배포하여 의식교양에 노력하엿고최장섭(崔長燮)은최순옥(崔順玉)을 획득하여 전진항에잇는 궁본간즈메(공장(宮本罐詰工場)녀공삼십여명에게 좌익서적강좌를하여 삼명식『그룹』을지어 장차 적로조직의준비공작을하여왓다고한다

本籍 咸北會寧郡昌斗面昌太洞
住所 不定 林民鎬(三一)

本籍 慶南晋州郡晋州邑本町二〇一
住所 不定 高景仁(三六)

本籍 咸南咸州郡連浦面東興里五九
住所 同郡興南面雲中里二〇 崔長燮(三四)

本籍 永興郡鎭坪面山田里四八
住所 咸州郡興南邑天機里二二 黃鎭俊(三二)

本籍 京畿道抱川郡新北面深谷里二四一
住所 江原道鐵原邑內浦里 韓東赫(三二)

本籍 咸南洪原郡洪原面南塘里七八
住所 同上 康泰俊(三二)

本籍 咸南洪原郡洪原面穿中里七
住所 同上 崔順玉(二二)(女)

本籍 咸南洪原郡雲面壯亭里四二
住所 同上 金福順(二二)

本籍 咸南洪原郡雲面壯亭里九六
住所 同上 金甲龍(二〇)

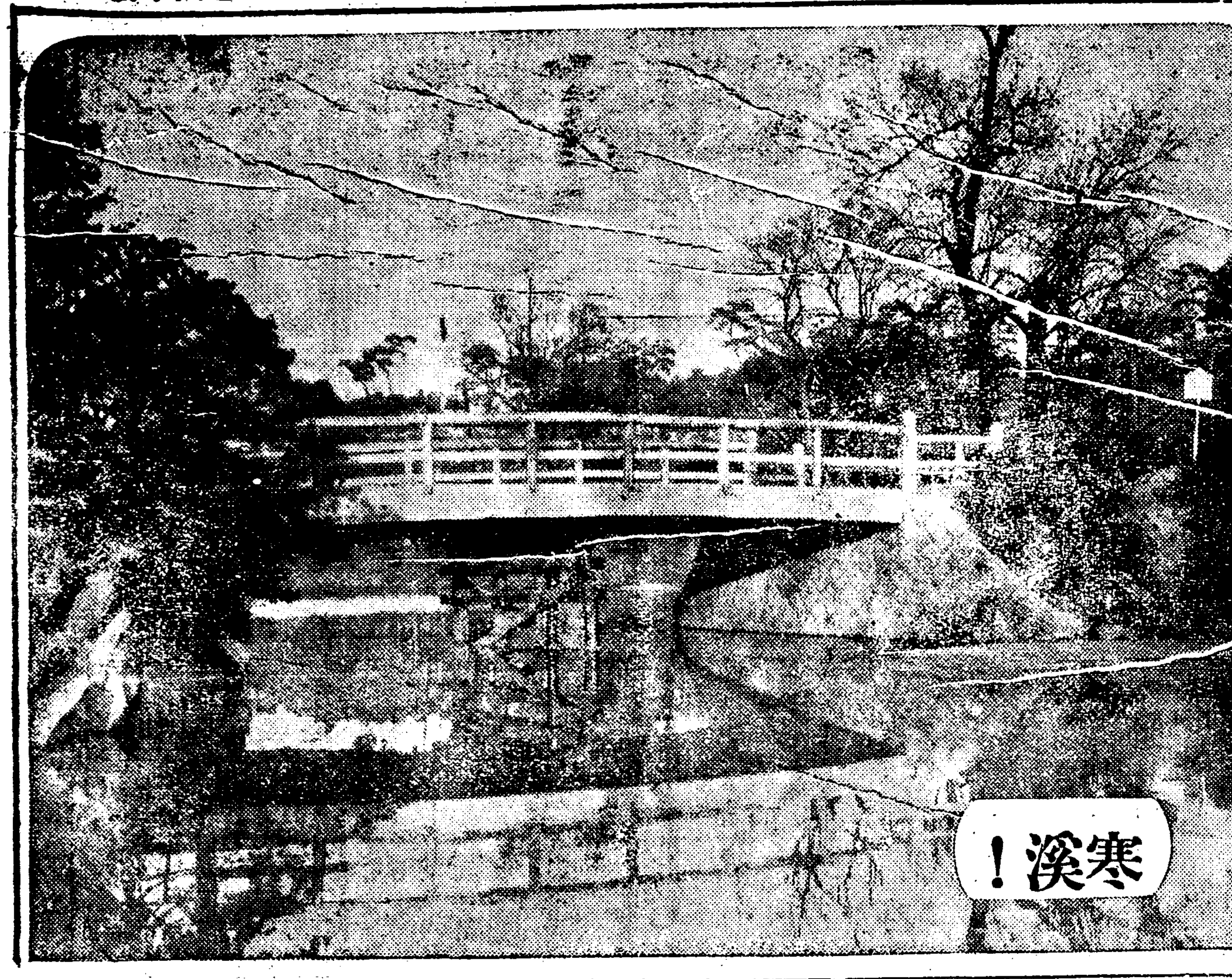

寒溪!

靈域·白頭聖峯 冬期探險試驗

京都帝大山嶽部員一團이 朝鮮學生界에 큰衝動

학술연구를 목적으로한 전일본 유수의 탐험등산대 (探險登山隊)라는평판을밧는 경도제국대학(京都帝大)려행부(旅行部)의 청년학도가 엄동설한에 백두산(白頭山)을 정복하리라한다 원정대원은 의학부외과학(醫學部外科學)교실의 천정동일(淺井東一)의학박사를 비롯하야 리학부식물학(理學部植物學)교실 유전학(遺傳學)연구실의 강사 연구생 각학부의 학생열한명과 세명의 보결로써 조직되엇는데 모다 일본등산계의 권위자들이다

이일행의 선발대는 이달이십일일에 경도를출발하야 이십사일에 혜산진(惠山鎭)에서 집합하야 아즉아모도 시험해본일이 업는 조선의 최고령봉(靈峯)인 백두산의 동기탐험을 개시하기로 되엇는데 이미일행중의리학부 아도감차(兒島勘次)군는 금년여름에 이개월동안 백두산에 올라가잇스면서 이번계획의 준비와연구를 하는등으로 만단의 준비를하엿다 등산계획에 대해서는조선과만주국경벽지에서훈련된인부를사용할가망이엇습으로 전대원으로서 사반에논하서 『뻬스캠프』에 다시 산정(山頂)『캠프』로 착실히 만전을도모할터이라한다 로영지(露營地)는 백두산 기슭 포태리(胞胎里)를 상거하기북상 약 사십리되는삼지연(三池淵)에인부전용의온돌노흔휴식소를 건설하고 그로부터이십오리 가량되는 지점에대원들의『뻬스캠프』를 설치하고 다시터가서 산중허리산협에 제일『캠프』이와중계로서 산정직하에 제이『캠프』를 설치하고하로에 왕복할수잇는지점에 『뻬ㄷ』를지고유선무선의 전신설비를하야 명변정조에는 산정으로 올라가서 천지(天池) 기라일폭의겨울의 특증과밋 기상회저연구를 계속하야천하의 명산 백두산을 새안목으로 보려하는 것이다 이압동의 백두등산에 성공하야 과학적으로 확신을엇게되는때에는 다시세계의 집동인의『히말라야』산정복을할예정인테이번의 백두산정복의 장거는참으로 전일본등산계의 만흔 주목을끌고 잇슬뿐아니다 아즉산악『스포츠』가발달되지못한조선 학생계에잇서서 큰충동을줄것이라고한다

洛東改修 測量完了

三個測量班着着歸任으로 本設計되는대로起工

락동강의 개수에대한 총독부의 측량대는 기보와가티 삼반에난호여 후지(厚地)기수이하 세명은경남함안(咸安)창녕(昌寧)량군하로 고전(高田)기수외두명은김해(金海)창원(昌原)량군으로 정(鄭)기수이하 세명은밀양군하로 각각월여를 걸처서출장하야 나제는실지측량 밤에는 탁상제도등 주야겸행으로 하야오는중후지,고전량반은 칠일겨우 고심한설게원안을 가지고귀임하엿다 정기수일행도 일간귀임할예정으로 이와가티 먼저도라온반부터 본설게에 착수할터이라한다

일박으로 개수예산은 이미동과가되엿슴으로 바라든 락동강개수는근근착수될모양이라한다

奇特한新郞新婦

결혼피로연비용을절약하야고아원에기부한 갸륵한 신랑신부가 잇다 춘천읍(春川邑)백인배(白仁培)씨의 장남창용(昌鏞)군과 경성시내최준호(崔俊鎬)씨의매씨창순(昌順)양은팔일오전열한시에 시내장곡천정(長谷川町) 사회관(社會館)에서 결혼식을 거행 햇는데 특히 피로연은 매우 간략하게하는 한편에쓰려든돈 일백원을 떼여서시외왕십리(往十里)조선고아원(朝鮮孤兒院)에기부하야 의지업는 어린이들을 위하야 쓰게하엿다 마음일분 신랑신부에게 복이 잇서라 가난하고 의지업는사람

醉漢이短刀로 行人을威脅

昨日午後樂園洞附近서

팔일오후 다섯시 사십분경에 다섯치가량되는 예리한 단도를 들고 시내락원동일대를 횡행하야 행인에게 폭행을감행하려는 취한이잇섯다 그때맛츰 지나가든 식산은행(殖産銀行) 행원으로 시내평동(平洞) 오십삼번지에잇는 황명원(黃明源) 씨에게 덤벼들므로 동씨는 황급히종로서에 급보하야 응원을청하얏다 종로서에서는 서원을 급행식혀 곳체포하얏는데 그는 시내와룡동(臥龍洞) 일백륙십일번지 김만산(金萬山)(三五)이란 자로 방금종로경찰서에 검속되야 취조를밧고잇는중이다

病父幼弟를爲해 二九處女가賣身

女工으로다니며保養하다가 處女의最後까지犧牲

꼿송이가티 방금 봉울봉울피여나는 열아홉살 먹은어엽븐처녀가 원수의가난에 쫄려병석에 누은아버지의 병을치료할 약갑과가족의 생활을 위하야멀리천리남방에서 그의 깨끗하고귀중한몸뎅이를 오백원이라는 돈에 팔려서서울에올라와팔일저녁부터써은살냄새가무럭무럭터저나는인육시장에나타나서그가꿈에도생각지못하엿든매음(賣淫)하을시작하게되엿에처럼운처녀한명이팔일오후본정경찰서(本町署)보안계(保安係)에붓그러운안색을띄고나라나섯다그는부산부좌천정(佐川町)일백사십오번지사는박기주 (朴基柱)의 맛딸복남(福男)(一九)이란처녀로그는어려서 남보다못하지안케 부모의 자애(慈愛)미테서 고이고이 잘 아나서 부산진 공립 보통학교(釜山鎭公普校)를 졸업하고 가세가 넉넉치못한탓으로 그곳환대(丸大)고무공장에 직공으로 드러가서 하로에 만치안흔몃십전의임삯을밧고지내왓다설상가상으로지차한살림사리에그의아버지박기주는작년가을부터무거운병에 걸려이날까지 자리에누어서 신음하고잇는데 가족들의 호구(糊口)도 문제려니와아버지의 병을치료할약갑과 방금 보통학교에 재학중인 동생의학비를 조달하여갈수가업섯다

그래서 아모리궁리 하여보아도어찌할 도리가업서 걱정만하고지내오든터에그동을다서창기소개업자의달콤한권유도수차잇게되엇다 그리하야그의부모는눈물을먹음고사년간기한에오백원돈을빌려쓰고 서울서사헌정(西四軒町)모유곽으로 보내게되엇다 그처녀는 이날까지 자랑해오든그의고운육체와 깨끗한 정조를히생하기로 각오하고 또한눈물먹음고 부모의 명령을좃차서울로올라온것이라한다그는창기영업장을 손에들고 얼굴에칠을한빗을 띄고고가사변동안 가치어잇슬그청루의 주인에게 이끌려경찰서의 문박그로 나가는것은참아볼바아니엿다

富豪家少年 又=復=失=踪

登校中에去就杳然

요사이 시내의유치원이나 소학교이나 단기는 어린소년들의 실종흥은 랍치사건이 빈번함에 에다시시내교동공보(校洞公普)삼변생한명이 아침에집을 나가서학교에도 안이가고 친척집에도안이가 업서진사건이 발생하얏다 시내계동(桂洞) 일백사십칠번지 부호황현태(黃鉉台)의장남 교동공보의 삼변생 대연(大淵)(一二)군은 팔일아츰 학교에간다고 집을나아가서는 오후 여섯시가되여도 도라오지 안음으로 곳학교에 알려어보앗스나 학교에도 이날은오지안엇다고하며 도친척이나 동무집에

朝鮮으로密輸銀 每月二三十萬圓

安東中央銀行서對策會議

"金出銀入"의密輸相

【新義州】『골드럿슈』의뒤를 니어『실버ー』(銀)의시대가현출하는데는가가 세계적으로 쪽등함을따라상해(上海)등으로흘러들어 점차격화하게되고 최근 안동현에서도은(銀)이 매일 이삼십만원식조선으로 밀수출되는바 일본의은(銀)가가 만주보다 빗싼때까지만주은(銀)의 비합법적 류출은 면치못할 형세이다 이와가티 『금표(金票)-일본돈』의가격차는 악이활에달하야 경세게의이상한 동향을 뵈이고잇는터인데이에 따라만주상인은 소양은(小洋銀)을 보장 (保藏) 하는경향이잇서 만주국 회폐정책(幣制政策)과 배치되는 현상을 나타내고 잇는바 이리되여서는 만주경제계에 중대한문제를 이르키리라하야 안동에잇는 만주국중앙은행(中央銀行)에서는지난팔일 오전열시 안동현공서에서 안동금융경제계의 중요인물 약삼십명을 회동하야 중요좌담회를 개최하고 중요한대책을결의하얏다한다

契金四百圓을 橫領하야逃走

수십명이나되는 빈한한 사람들에게 더욱쓰린 엄동을압헤두고 더욱듯고시픈이야기다

돈이모이여서 조직한저축계(貯蓄契)의 회계로써 현금사백원을횡령도수한 사건이잇다 고양군독도면 서독도리 (西纛島里) 일백팔십삼번지 최천운 (崔天雲)(元)은 그동리저축계의 회계로잇든중인데 그계의돈 사백원을 팔일오후 나섯시경에 가지고 어대론지 도망하얏다 이급보를바든 소뚝동대문서 사법계에서는 형사를총소집하야 시내각서에 지명수배를하는일방 맹렬한수색을개시하고활동중이다

咸南千里沿岸 未築漁港卅處

【咸興】 함남도내일천여리의 해안선에 오십여만명 어민들의 유일한생활방도인 어업은 년년 그생산액이 증가되는중인데 아직도면안이 십여어항은 한등방파에시설이업고 천연 그대로의 구태로입어 어선정박등에 막대한위협을 주고잇다는바 이들각 어항의수축은 목하의 급무라고 어민들의 원성은실로 놉다고한다

日米無線電話 八日부터開通

【同盟東京電話】 일본과미국간의 무선전화의개통식은 팔일오전아홉시부터 일본측은 체신성의청수(淸水) 전무국장의 사회로 거행되엿다 위선상차(床次) 체신대신의 인사가잇고다음에 미국편으로 부터는 련방통신위원회의 『테·싸익스』씨의 『메씨ー지』방송이 잇섯다 태평양을건너 량편의말은 실로 시내전화처를 분명하게들렷다고한다 각 방면의 축사가잇슨후 동열시경에 무사히식을 꼿마첫다

竊盜犯被逮

【滿浦】 본적을 녕변군녕변읍(寧邊邑)에둔 신태경(申泰京)(三三)은 십일월 십오일경에 강계군외귀면건하동(江界郡外貴面乾下洞)에와서 전석진(田錫珍)집에 하숙을하고 로동을하고잇든바 지난일일 오전세시경에 외귀면사무소(外貴面事務所)에 친입하야 금고에들어잇는 근농공제조합(勸農共濟組合)돈이백여원을 절취하여가지고 자동차를타고 전긔본적지로 도망하여가든중 동이일에 희천역(熙川驛)을 지내다가 경찰서원에게 체포되엇다는데 현금십원가량은소모되엇다고한다

멀숙한紳士는 外套專門竊盜

赤十字病院에서被捉

시내 루하동(樓下洞) 일백오십번지사는최항래(崔恒來)(三三)는 멀숙하게 신사가티양복을 차려입고 륙일오전열한시쯤에 서대문밧적십자병원(赤十字病院)에 드러가서 걸어둔외투를 훔치려다가 그만그병원 벙어리사환김복만(金福萬)에게 들켜서 붓잡혀 바로그이웃에잇는 서대문경찰서에 넘기엇다 그는절도전과 이범으로회괴,교회,은행회사등 사람이만히 집합하는곳만 도라다니면서 외투와 괘종(掛鍾)만을훔처다가 잡히고훔즌 팔아먹은것이 오십여건이나 된다한다

엉더리醫師가 생사람을죽여

【新義州】 평양수옥리 (水玉里)출생주소부정 문형신 (文亨信)(三七)은 서북조선각지를횡행하며 가의사의행세를 하든중지난달 이십일경 평북위원군 (渭原郡)에들어가 위원군숭서면부홍동(崇西面復興洞)정지홍 (鄭之弘)의처 탁공득(卓公得)(二九)이가임족 자궁병으로 신고한다는말을듯고 이것을 곳처주겟다한후 입홍도모를플뿌리를 다려서먹이는일방 무모하게도 탁씨의배와 기타수개소에 침을무수히노아 지난오일오후 다섯시에 사망케 하얏다 위원경찰서에서는즉시 문형신을체포하야 엄중히취조를하는동시에 탁씨의 시체는 해부에 붓첫다고한다

◉取消申請 昭和九年十一月六日附貴報夕刊及朝刊二面記事中『孤兒會收養醜婦로賣喫』이란題下에『종로삼성목리천(利川)자동차부사무원모』라고하것은全然無根의說이옵기前記利川自動車部事務員某의關係部分은取消하야주시옵기바랍니다

利川自動車部

朝鮮日報社長貴下

日曜講話

◇貞洞敎會 十二月九日(日曜)
『우리의道具』 申興雨 氏
『勝利』 金仁泳 氏

◇尙洞敎會 朝間講話『와떠리저노!』 姜泰熙 牧師
夕間講話『奮鬪의宗敎』 朴白龍 先生

◇中央敎會 午前十一時『神의肉化』 李東旭 牧師
午後七時『人生의改造』 卞鴻圭 牧師

◇南大門敎會 午前十一時『信者의義務』 金英珠 牧師
午後七時『基督敎와醫學』 高明宇博士

◇向上會館 午後七時『金剛經講義』(十) 李智光 氏

◇壽松洞覺皇寺 午前十一時『重僧王義』 講師朴允進氏

◇英語講習院 午後三時『英語講話』 스파이엘 氏

◇三淸洞敎會 午前十一時『우리의遺業』 金鶴洙 牧師
午後七時『未定』 張樂道 牧師

現世에活氣를띄고

賣出되는檢定染料의偉力!!

全鮮的으로發展되여가는色服獎勵의有益함을주고저當局에서雜種의不良染料를打破식히고一般에게徹底히普及식히는

實物見本

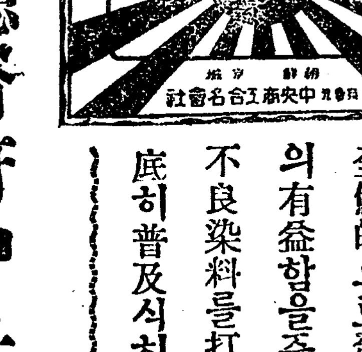

朝鮮總督府中央試驗所檢定染料를買入時는必히

中央商工合名會社 染料部에

特告
于今것指定特約店이無한地方은申込次第로規定書及見本을送呈하겟습니다
地方照會時는三錢切手二枚要

營業地 京城府禮智洞一六七番地
電話光化門二五一三番
振替京城二〇七四〇番

◇注意
檢定染料를사실때는必히中央試驗所에檢印檢封을注意
鑵入染料를斤立取引하실時는勇士票를注意

蓄音器와레코ー드는!

삼가아뢰는말삼

江湖諸賢의 深厚하옵신 援助를 베푸심에對하와 衷心의 感謝를드리오며 今月一日부터 樂器部를 新設하옵고 顧客本位의奉仕的提供을 圖코저하오니 倍前貴愛하시옵기를 伏望하옵나이다

京城·鍾路

電光·1379

三星堂 時計店 樂器部

クボタの ディーゼル機關 石油發動機

日英米獨佛伊 特許アイクロ式

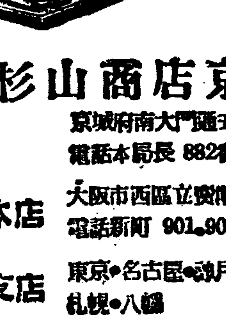

農林省認定品
商工省指定優良國產品

(文獻呈)

合名會社 杉山商店京城支店
京城府南大門通五丁目二五
電話本局長 882番 4784番

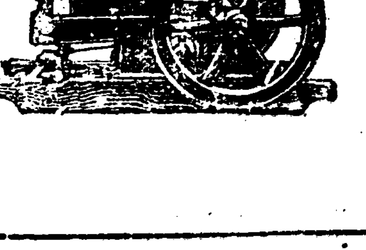

本店 大阪市西區立賣堀南通町二丁目
電話新町 901.902.903.904.3127

支店 東京·名古屋·神戶·大連·奉天·臺北 札幌·八幡

平壤府의大問題 買電契約更新案
七日府會에서 큰 말성惹起 今後進展을注目

【平壤】 평양부에서는칠일오후두시부터 부청회의실에서 제삼십이회부회를개최하고심의 부민의주목의목표가되여잇는 전긔문제에 대한토의를하엿다 이날출석회원은 이십이명상야(上野) 내무과장이 부윤대리로 개회를선언한후

▲議第五十一號 電氣需給及電氣事業의讓渡讓受等에關한契約書中一部改正에 關한契約並 附帶契約締結의件

을토의하엿는데 현행계약은 소화사년시월십구일부평양부와조선전기흥업주식회사사이에서체결된것으로 계약중 전력의수급은 금월십일로서 기간만료가 되는터이여서 여기에 대한 갱신계약의 필요를 늣기게 되엿것과 금후 조선송전회사에서 수전의 송전을개시하는때에 부로서의 예정함부의 자유를 보류하기 위하여 부대계약을체결한것으로 개회벽두에이문제는가장중대성을가지고잇는문제인만큼간담형식으로중요문제를한후정식회의를하자는설이성립되여정식회를보류하고간담회가 전개되어 전후세시간 사십오분동안 논쟁을박으로 차호다가 금기아원안이가결 되엿다하나평양부전

문제는 평양부의 사활의열쇠를 잡고잇는만큼 금후진전의 결과를주목하고잇스며 서전중에서도 팝일중의회를소집하고 이제약에대한 결정을하기로 되엿는데 부회에문제가되엿든 초점은 아모리 계약이되엿다하나 계약면에잇는 모든문제를 장래한의 후가안이면 갱생도는 해제를못한다면 부의자유는 아모것도업는것이므로 부로서는 일방적으로라도 해제를 할수잇는자유를 가저야한다는것이다

그런데 일반부민의 주목이되여잇든 전긔개정문제는 평양부와 서선합동전긔와 절충중이든바 다음과가튼 협정을보기에 일은것인데 소화팔년도중 사용전력은일천사백일만육천팔백십일키로왓트로서선합동에지불한사용료는삼십만팔천삼백칠십일원삼십칠전이리 구년도예산은 일천십팔전이나 이번의 개정료금은 일천만키로왓트 때에오백륙십구만사천칠십삼 키로왓트로 삼십사만 오전이배륙십이어서 종전과하등의 변동이 업고 일천만키로왓트에 이전이므로 초과하여야 일키로왓트에 이전이므로표면만은 이리의감하 형식이나 십년도부터 일천칠백만키로왓트는 이상을소비하는것으로 가경하고 명년도에는 칠모(七毛)정도의 감하를 보게되는세음이오 이것을오개년간통산하여보다면 일리 오모정도의 감하밧게안되여 부민의과대와는 거리가멀어서 참아리자가 발전을 하는편이 일전이하로되여 부민에게 유리한터이므로 자가발전에 향하여 매진하자는주장까지잇섯다

稅務署瀆職事件 來十三日에公判
大邱地方法院에서

【大邱】 긔보=대구세무서독직사건(瀆職事件)은 그동안 대구지방법원에서심리중이든바 오는 십삼일오전십시부터 동법원 제일호법정에서 장정판사(長井判事)단독심리로 송긔검사(松崎檢事)립회하에 김완섭(金完燮)리호정(李浩庭)손치은(孫致殷)변호사등립석으로개정할터이라고한다

道內四十七個所의 簡易共同染色所
染料代三千圓突破

【平壤】 평남도에서는백의폐지(白衣廢止)색의착용(色衣着用)의철저를위하여

一、面豫算七千圓未滿五千五百圓以上의 面에는十圓
一、面豫算五千五百圓未滿四千圓以上의面에는十五圓
一、面豫算四千圓以下의 面에는二十五圓

총액 천오백원의 도비보조를지출하여 염색작업중인바 도내의간이공동염색소는 사십칠개소로 사월이래 십일월말까지공동구입한염료대금은

▲大同	三一〇、五四錢
▲龍岡	一七六、五二
▲順川	二一七、六〇
▲江西	二六三、九六
▲陽德	一〇一、一八
▲平原	五六四、六六
▲江東	三〇二、五二
▲安州	一一三、八八
▲中和	一七四、二八
▲价川	三八、八八
▲德川	二一一、五六
▲寧遠	三六七、九五
合計	二、八二四、五二

맹산(孟山)과 성천(成川)은 단독으로 구입하엿는데 이것까지 합한다면 삼천원을 돌파한다고 한다

檢查의苛酷으로 正租出廻不振
當業者는大恐慌中

【群山】 군산항으로출회하든 히시구(義々)라는 벼가 근일중 남쪽산 이북과경남연선에 잇서서는 천안으로그이남에 잇서서는 부산대두방면으로 흡수되는 경향이 농후하야 일반상인에게 적지안이한 위협을주고 잇다는바 그원인은 히시구에대한군산의검사가 너무가혹함에 긔인함이라하야 일반상인은 그동정을 크게주목중이라한다

都計發表祝賀會 【羅南】

북조선 라진도시계획발표 축하회는지난십이월오일정오당지 심상소학교 강당에서 이백여명 회합리에 개최하고 읍장의인사 가잇슨후 래빈의열렬한 축사가 잇고 축연이잇슨다음 만세삼창으로폐회하엿다한다

婦女誘引魔二名 一年半役求刑

【平壤】 무지한묘령의부녀를 감언으로꾀여 가진향락을 갓보다가 돈이 떨어지게되면 창기(娼妓)와작부(酌婦)로 팔아버리는 회세의 유인마 ─

▲全北木浦府大正町一四 無職 金者斤魁(三二)
▲全南長城郡長城面聖山里 無職 郭鮮(三三)

량명에관한 공사문서위조행사영리유괴(公私文書僞造行使 營利誘拐)의 공판은 륙일 평양지방법원 복포(福浦) 재판장 서전(西田)관생(管生)량판사배석 삼본(杉本) 검사립회아래에 개정되엿는바 립회검사로부터 각각징역일년반개월의 구형이잇섯다 사실내용은 피고량명이 공모하고장서구장성면수산리(壽山里)장리여(張利汝)의장녀 고순(高淳)(一九)외네명의부녀를 꾀여처음에는가장긔의생명과가티사랑하는것 처럼하여 몸을더럽힌다음 돈이 떨어지면 서북지방에 다려다가 안흑시장 흑은작부로 팔든것으로 불운하여 평양에장사하려 왓다가 대동서에체포되엿든것이라한다

平南道歲入豫算 百十九萬七千圓
比昨年一萬五千圓增加

【平壤】 평안남도에서는방금 명십년도예산 편성재료를 수집하노라고 방망중이라는데 예산편성의근본이 되는 세입초액은 백십구만칠천원으로 작년 보다 일만오천원의 증가라고 하는바 세입의내용은

▲地稅附加稅 四十四萬圓 ▲戶別稅二十九萬圓 ▲林野稅 六萬圓 ▲家屋稅 八萬圓 ▲屠場稅 九萬圓 ▲不動產所得稅 十一萬圓 ▲車輛稅 九萬圓

등이주요한것이다

이상각종세금에잇서서다소증가도는감소가잇스나지세부가세에삼만원증가로결국이만오천원가량의세입증가가잇스나신규사업이라고는 전연 소망이업는상태라고한다

貨物車顚覆 【馬山】

지난 칠일오후이시경에 마산부원정(馬山府元町)환천화물자동차부(丸天貨物自動車部)운전수 김재호(金再浩)(二五)는 동점의 화물차를 운전하야산호리(山湖里)방면을 통과할지음창원군산호리양덕(昌原郡山湖里陽德)김경중(金敬重)이가타고오는자전차와의충돌을피하려다가언덕에 떠러저 전복되여 모다중상을당하엿다한다

熙川郡下에도 要救急六百餘戶
郡當局對策講究中

【熙川】 금번의대흉작으로 평북 산간지대의 농민은 긔아선상에서 헤매이고 잇다함은 긔보한바어니와 희천군(熙川郡)에는 [illegible] 사람이만하여 [illegible] 그중의 구제를 하여 주지안흐면 안될사람을조사중인데 지난달이십일 까지의 조사로만 보아도 륙백호이상에 달한다는바 희천군청에서는 목하 그구제방법에대 하야고심중이라고한다

大平壤建設을目標
上水道擴張等의 九大施設을進行
平壤府明年度新規事業

【平壤】 평양부에서는 명년도에 다음과 가튼 신규사업을 수행코저 긔본조사와 준비에급급인데 계획올세운 중요한과목을 들추어보면 다음과가타서 각방면으로 만흔긔대를 가지게한다

▲上水道擴張
인구 이십오만명을 목표로하는 저수지 대확장공사는 금년부터 개시하여 진행중이저니와 명년에도 계속하여 오만원의공사비로서 저수지와 수원지의확장을 하기로되엿다

▲公園擴張
세계적 대공원인 모란봉공원의실현을 전제로하는 계획으로 금년도에는 이미 공원용지로서 주암산(酒岩山)부근과 모란봉부근의 토지일만오천평을매수 하엿는데명년도에도 시공원에린접되여잇는 사유림야를매수하여 공원을점차확장하기로한다

▲職業學校新設
중등학교에 입학하지못하는초등학교졸업생을위하여 수업년한삼개년의 직업학교를 설치하며 전긔과(電氣科)긔계과(機械科)상업과(商業科)라이비스트과등을 설치하여 실제교육을 교수하는것으로 남녀를 수용키로한다

▲野球場新設
현재의 긔림리공설운동장으로 륙상경기(陸上競技)정구(庭球)야구(野球)등경기에 겸영되니잇스나위치의 관계로 선교리(船橋里)전차정류장부근에 야구장을 신설하고겸하여 전차수입의 증가를계획하기로되엿다

▲屋外水泳場
옥외『풀』현금 일만원의 긔부를 바더가지고 예산이외의 사업으로경기용과 련습용의 이개소를 만들기로 되엿는데 부족한것은 부비로 담당하게되엿다

▲普生醫院擴張
긔림리보생의원을확장하여중류계급이하의부민을위하여실비병원을 겸영할안으로 오만원의 공비를투입하여백명의환자를수용할수잇는 이층병사 의 축과세긘시험실의신축을하기로되엿는데 긔재로하되 십개년간의년부환상이라한다

▲公會堂新築
위치문제로 갈론을박의 분규를 계속하고잇는 공회당신축문제도 최근에는 군부와의교섭이 결말을지을듯하여 건축비와 토지매수비를 합하여 이십일만원의 공사로 예산에문제업시게상될터이라한다

▲電氣事業擴張
금번중에부내배전선(配電線)의개선을 단행한 전긔과에서는 명년도에 전차여섯대의 구입과 뻐스다섯대의 구입을 위시하여 배전의합리화를 위하여 구시가에 공사비오만원으로 변전소(變電所)신설 기타 삼십만원의 신규사업을 계획하는외에서 평양역에 전차차고(車庫)를설치하여 전차의 종별으로량편에서 하려는계획 부칭안에 전긔보급실(普及室)의신설그림리 전차과원의분주소(分駐所)설치매스운전계의로면(路面)을일반회계와 공비의절반지출에의하여 포장공사를실사 하는등호활한계획이잇다

▲普通學校新築及改善
서성보통학교(西城普校)신축공사와 긔림보통학교의증축 명륜보통학교(明倫普校)운동장확장기타상수보통학교(上需普校)경당신축등각공사가잇다한다

빅타流行歌手 實演의밤開催
十一日釜山에서

【釜山】 빅타ー레코ー드회사에서는 금번동회사 조선발매가전속가수일행의실연(實演)의밤을 오는십일일부산 공회당에서 개최하게되엿다는데 본보부산지국후원을밧게된바특별보애독자에게는우대입장권을드리게되엿다하며당일출연할가수는다음과갓다고한다

金福姬 裵石燕 安昞玉 石 金星 [illegible]錦紅 金玉實 安家

崇專音樂團 演奏會大盛況

【平壤】 숭실전문(崇專)음악부주최 본사평양지국후원의 귀향독법대연주회는 예정대로 륙일오후 칠시반부터 동교대강당에서 이십여명으로 조직된조선유일의 악단 「밴드」(아필다ー카로리作品)로 시작 되엿는바 맘스베리씨의 「피아노독주」를 비롯하여 「남성합창」 「섹스폰독주」 「바요링독주」 「남성사중주」등 묘하게들은 「멜로듸」는 수천편을 도취케하야 재청삼청의박수환호리에 공전의 대성황을 이루고 동십시반경에 맛치엇다고한다

國境短信

◇……◇
▲……세계에서 굴지하는 천연비스켓트링그는압록강은지난일일부터 완전히 동결되얏슴으로 안동,신의주의 겨울회스켓트부에서는 지난사일 실지검사를한후 철교우에장소를잡고 사백미돌의 큰링그를 만들기로 결정하얏다 국경건아의 빙상활약은이로부터

◇……◇
▲……눈제중의 평북고등과장 검덕긔(金德基)씨의 전근사령은 래팔일에나 나릴듯하다고! 사령도나리기전 송별회는벌서두차례나하얏다

◇……◇
▲……평북후창(厚昌)지방에는금번의대흉작으로곡가가비상히폭등하야 쌀한말에 삼원륙십전,감자한말에 륙십오전이라는 [illegible]도먹어보지못한고가를나타내엿다쌀갑이나려서 울든농민,이번에쌀갑이올나서울고잇다이러나저러나간난한사람만터못살세상!

◇……◇
▲……평북도의명년도예산은 지난오일부터사정을개시하얏는데 세입총액이 약백이십만원인데교육비요구액만이백마원에달한다고! 그사정(査定)이엇지되려녀?

惡性感氣益猖獗 罹病者六七百名
恐怖에싸힌十六萬府民

【平壤】 긔온이격하하십여도로 떠러지자 평양부내에는 아조악성의독감이 류행하여 병석에서 신음하는자가 극히 만흔터이므로부위생계에서 부내 각초등학교아동의 환자상황을 조사한결과각학교에서는 평균삼사십명내지오륙십명의결석자를내이고 잇서종계 륙칠백명의 다수에달한다

이번류행하는 독감은인후(咽喉)가크로압호기 시작하다가 몸은열이나서 정신못차리고 알케되는것으로사망률이만흔것이 터욱널반으로하여금전전긍긍하게만들고잇다한다

仁川港의貿易額 開港後最高記錄
一億四千四百卅萬餘圓으로써 五十年來처음이라고

【仁川】 인천의 무역액은 매년격증하는형편인데 금년이 개항오십일년에 해당한바 그간의 무역액을 비교하야보면 소화삼년도 총액일억사천십칠만 륙천오백팔십칠원이 최고 이엇섯는대 금년도는 발서 일월부터 십일월까지 만의무역액이 일억사천사백삼십삼만 구천이백 삼십오원으로 소화삼년도최고 무역액보다발서 사백십륙만이천 륙백사십팔원을 초과하야개항 오십일년이래의 무역액의최고 긔록을돌파 하얏다는대더욱이 십일월분만도 일천팔백여만원에 달하여 명년도부터 긔공할 공비구백오십만원 의대축항을건설한다면 대인천항의 무역은터욱약진될것이라하야주목된다고한다

路上强盜出現 【求禮】

구례군광의면대산리(求禮郡光義面大山里) 류의성(柳儀聲)의 장남병련(秉璉)(三O)이가지난륙일오전다섯시경에 백미 두말을지고 곡성군고달면송정리(谷城郡古達面松亭里)로 가든도중에 동군룡방면중방리(龍方面中方里)를 지나『제작거리』에서 돌연 이십오세가량 되여보이는 청년 한명이 나타나 장작으로 면상을 무수 란타하야 즉석에 졸도케하고 쌀두말을강탈도주하엿다는데 방금 소관서에서는 범인을엄탐중이라한다

群山港의出廻米 二百萬石突破
十一月末現在

【群山】 군산항은 년이백만석의 미곡이출을 리상으로하고오래전부터 각계관계자들이 힘써오든바 금년은 십일월말현재로서 벌서이백만석을 돌파하야 이백만팔천 백십일석의 초과록을 지엇슴으로 이를금년말까지 통합한다면 리상석수인 이백만석을훨신넘기리라한다

阿部前府尹 圖書館에寄附

【平壤】 경북(慶北)내무부장으로영전된전아부(阿部)평양부윤은 부립평양도서관(府立平壤圖書館)에각각백원식을 서적구입대로 긔증하여도서관당국자들을깁부게하엿다한다

渭原의五千窮民 救濟方途가漠然
竊盜까지盛行한다고

【新義州】 평북위원군(渭原郡)내에도 금년수해와 랭해(冷害)로 극도의 흉작이되여 당장 량식이떠러진 궁민이호수로 일천백십륙호 인구로 오천여명의 다수에 달하는바 위원군청에서는이들에게 벌목(伐木) 기타부업을 식히도록 계획하는중이나 혹한이 닥처와작업도 할수업슴으로 부득이류리걸식의 길을떠나는자가만흐며 터욱히 이로인하야절도사건이성행한다고한다

誰方人事

▲李浩聖氏(山淸郡屬)晋州郡勤務로榮轉人事次本報丹城支局來訪
▲金在烈氏(金泉警察署司法主任)新任人事次去十二月四日本社金泉支局來訪
▲朴聖哲君 本報天安支局記者 과金江月孃과의結婚式을오는十二月八日 瑞山邑金澄植가에서擧行
▲吳受煥氏(郡屬)金海郡轉勤人事次本社金海支局來訪
▲垣田岩雄氏(郡屬)金海郡轉勤人事次本社金海支局來訪
▲戶谷正路氏(平壤警察署長)新任人事次六日本社平壤支局來訪

暴風前夜 【34】

咸大勳 作
金熊超 畫

이역(異域)(一)

성희는 송전해수욕장 에서 리철과애끗는 리별을한뒤 자긔집으로 잠간돌아왓다가 팔월 그므케쯤 다시 간도로오게되엿다

벌서 구월그뭄! 성희가간도로 온지도 어언간 한달이란 세월이 흘러갓다 그리하야 이북국간도엔 어니듯 바람이 제법 눗가을 가치 시드른 나무입새를 흔들어 떠

런든리고잇다

이역간도의 가을날밤! 귀스드라의 단장애곡에 성희는 때때로 공상의 나래를펴고저 멀리 두만강을 건너 한양성 아래 리철이게로 날러가다가는 몸을 소스라처깨여 가을들만은 혼자 거니는것이 거이 습관적으로도 되엇다

×

그어느 일은밤날의 저녁이날도 성희는 외로히 공상의나래를펴고 하숙방에 외로히누어잇다가 공허한 자긔의 마음의 상처를 이즐가하여 해란강가로 밤길을 옴기엇다,

가을달은 밝게 하늘에소사잇고 바람은 맑은데 갓가로나온 성희는 터한층 애상적긔분에 자긔도 몰으게 시리도록 흘너가는강물을 바라보고 잇섯다

『지은집의 나무는 서고잇지만 떠나려가는 나무조각은 정처가 업시 흘러만 간다……』

성희는 문득 호르는물을 바라보며 고ー리키의 『나, 드네』(룸펜窟)에쓰인 이문구를생각하고는 자긔도 정처 업시호르는 신세 가터서 터한층보헤미안적 긔분에도취되여멍하니 이신비로운 자연속에 망연자실하고잇섯다 그럴데그때 마ー치무슨 연극에 무대효과(舞臺效果)인것가티도 이신을좀더 애듯하게 만들려는듯이 저ー멀리서『에코ー듸온』의 처량한 곡조가들리어왓다 성희는바람맑은강가 달밝은이밤에 애끗는듯이 들려오는 이 『에코ー듸온』 소리에 가을바람가티맑고상쾌한 긔분이되여 한거름두거름그음악소리를 따러발길을옴기게 되엿다

맑은가을물에 비치인 달빗을엽흐로끼고 자박자박 거러가는성희는 그 음악소리를따라 수양버들 나무느러진 강기슭에까지 오게되엿다 그런데거긔에는어떠한 젊은 청년하나이 수양버드나무 하나를의지하고멀리 하늘을 향해 달을 치어다 보면서 애끗는듯이 『에코ー듸온』을 하고잇다 잇다금 그청년은 자긔도취가된듯 그소리에 마처 『레노ー르』노래를 부르기도 한다

성희는 한참동안이나 정신업시 그노래스소리를 듯고 잇다가 그청년이 누구인지를알게되자

『안령하세요?』

하고 그청년을향해 인사를하엿다

그는 깜짝놀라 『에코ー듸온』을 멈추고 성희편을 바라보고는

『안령하세요……』

하고 깁븐듯이 인사를 하며 손을 내여밀어 악수를 청한다 성희는 작으마한 손을내밀어 그의억센 손을붓들고 악수를 하엿다 그것은 백계로시아(白系露西亞)청년이다

성희가 그청년을 알게된것은 특별한 인사를 한것도 안이엇만 항상 산보터에서 지난봄부터 자조 만나게 된것이 인연이 되여 그들은 서로만나면 이야기도 하고 노래도하는것이엿다

『자! 노래를 개속하시지오』

성희는 그의 긔분을깨처 미안한듯 이러케 말햇다

『안이오 혼자 외로운마음에 이것을 하고잇섯지오! 잡달이 밝거서 오늘 가튼날은 고국이 그리워 견될수가업서요……』

그청년은 한숨섞긴 말로 멍하니 하늘을 향 하여 달을 치여다 보며 말한다

『네참 달이 조흔데요……오늘가튼밤은 이역에나온 사람으로 고국을 그리워하지안흘수가업는데요!』

성희는 그청년의말을 바터이러케 말햇다

『저는 옛날의『네봐』강이 그리워 견듸일수가 업습니다 망향에 애타는 노래를 혼자 부르고 잇서도 가슴에 타는 흥씨의 불길은 아모래도 꺼지지 안습니다 그리하여 고요하고 아름답든 로시아의 『네봐』강이 그리케도 그립어견듸일수가업서요 다시갈수업는 내고향!도간대야반가히 마저줄 친구도 친척도 업는 그고국땅이 내게는 웨그리도 그리운지몰으겟서요

『그럼 고국을 가시지요』

『고국에요? 못가요! 아니 안가요!』

『웨요 고국을 그리케 그리시면서 웨 안가서요?』

『가면 뭘합니가? 세상이다ー바뀐이때 가서뭘합니까?』

『그럼 웨 그리케도 고국을 그리워 하세요?』

『그야 내가나흔 고국땅을내선조가 대대로살든 고국땅을그리워 하는게 잘못입가요!』

釜山 빅타ー流行 歌手實演의밤

▲時日 十二月十一日夜六時半
▲場所 釜山驛前公會堂
◇主催 빅타ー特約店組合
◇後援 朝鮮日報社釜山支局

健康相談

胃腸衰弱食慾不進 顏色蒼白身體瘦瘠으로

問 나는元來胃가弱하야 苦悶苦痛을밧고잇섯스나, 恒常가슴이답답하고, 食慾이업서서 食事가맛업고, 조금먹으면곳가슴답답嘔逆이나서암만해도口味가안남으로自然食事를걸느게되야, 營養不良도되고, 血色은납부고, 身體는瘦瘠하야서, 元氣업고, 根氣가모자라서무엇을하드라도大端疲勞倦怠하기쉽고, 身體에活氣가업슴으로, 엇더케하든지胃腸을튼튼케하고십다고生覺하야 모든藥을써보고, 湯治도하야보왓스며 여러가지榮養劑도服用하야보왓스나, 아무리하야도 胃腸이조와지지안흠으로, 苦悶하면서 不愉快한날을보내고잇스니 엇더케弱한胃腸을튼튼히하야서健康을恢復식힐藥을찻슴니다 (靜岡縣安田信一)

療養에理論은빼고 實地體驗者의告白을參考로

答 당신과가티胃腸이弱하야서 苦生하고잇는분이世上에만타고安心하고 잇는새에 進行惡化되야幽門狹窄, 胃潰瘍, 甚한것은胃癌이되는일까지잇스나 胃腸이弱한분들이滋養强壯劑의養命酒를먹은즉 大端조와집으로, 이새에늘愛飮하고잇스나, 養命酒를먹고 胃腸이튼튼하야집으로 瘦瘠한身體가튼튼하게살이올으고 血色이조와지며 腦力體力을增進식혀서 醫藥의效驗이업든분들이업더라도잇슴니다, 이런幸福스러운분들은이러저러하다는理由는빼고 實地經驗者의 眞實한健康恢復의告白을參考로한結果라고生覺함으로 左에體驗談을紹介합니다 (健康相談部)

弱한胃腸이튼튼케 되야晝勤夜學합니다

東京市 青木一郎

엇더한갑붐을맙하드라도, 피로하던몸이튼튼케된것만큼 깁븐것은업습니다, 나도그中의한사람으로 오래동안가슴이압푸고, 胃가거북하야嘔逆나고, 恒常消化不良으로입이키고, 排便이몹시되며, 배가몹느고, 끝코泄瀉하고, 身體는衰弱하야서, 不絕히苦惱하고잇섯슴니다. 엇터케하든지胃腸을 튼튼케할려고 相當히여러가지藥과榮養劑를사서먹어보왓스나, 안만해도마음대로조케안됨으로 이우에터一生全快하지못하겟다고, 自暴自棄되야, 治療도안코, 放任하야두엇터니엇던 友人으로부터强壯劑의 養命酒는엇더한가하고勤함으로터무期待도안코사서每日계속服用한즉, 新次元氣가나서밥이맛잇고, 도만히먹게됨으로, 氣分이漸漸회복하고, 消化不良, 배불은症이며泄瀉가업서짐으로, 現在는튼튼하야저서, 낫에는活動하고밤에는夜學을단이여 過激한活動을하드라도조금도疲勞를 안늣기게되앗슬뿐안이라 胃腸도납부지는안슴니다。每年녀름이되면, 特히胃腸이弱함으로, 걱정하엿스나 今年에는그러한정도업고, 만히活動하며만히工夫하게된것은 全혀養命酒의德澤이라고感謝하고잇슴니다 (九年七月一日受附, 東京은本人姓名은假名)

小瓶進呈

意外인마큼好感을주는 深山仙酒로서芳香美味上等의葡萄酒보다 터맛잇는것을實物로紹介하기爲하야養命酒試飮用小瓶一本無料로贈呈中이오니東京市澁谷區上通四丁目卅二番地養命酒本舖出張所로곳葉書를보내십시요

滋養强壯劑로서……
◇胃腸衰弱한분
◇根氣薄弱한분
◇强腦强精의目的
◇神經衰弱한분
◇老衰승가튼분
◇疲勞倦怠의분
◇貧血冷病의분
◇呼吸器贏弱한분
◇虛弱體質의분
◇產前產後의婦人
◇病後恢復期等等

信州伊那의谷名產 養命酒 製法日米專賣特許

⊙全國有名藥店、百貨店에잇슴

注意 가짜가잇스니要注意 … 命酒의文字에特히注目하시고사십시오

信州上伊那郡宮田村 養命酒本舖天龍館
東京澁谷區上通四丁目卅二番地 養命酒本舖出張所

胃腸榮養 わかもと(와가모도)

慢性胃腸病의新生物療法

胃腸組織의賦活强化

新生物製劑『わかもと』의出現은 複雜한症狀과 頑固한經過에 빠지기쉬운、慢性胃腸病의治療에 新生命을 開拓하얏습니다。卽 在來의化學製劑와가티 單只對症的効果를 내는것에끈치지안코、그含有된多數活性酵素 흡은性物質의融和作用이 衰耗된胃腸細胞를賦活、更生식혀서、이것을健全케하고、消化、吸收、排泄의機能을 根本的으로 正常化식힘과同時에 强力的 腸內制腐殺菌의作用도發揮함으로、從來 數種의對症藥의 配伍、又는反覆投與를한 胃酸過多、胃아도니ー、胃下垂、胃擴張、胃潰瘍、胃腸카타ー르等 各種慢性胃腸病에 『わかもと』는 單只一劑로써 잘適切한奏効를볼수잇습니다。

또 『わかもと』가營爲한 細胞賦活作用은 엇던種類의蛋白體의注射 依한 有名한異性刺戟、或은 傳染病豫防注射의目的인 特異性免疫과는다르나、大略이에類似한作用에基因된溶菌性物質其他强力的抗體를 人體內에生成식힘으로써 危險한消化器系傳染病結核菌의豫防에도有効합니다。

食慾增進과衰弱의恢復

『わかもと』는 十數種의活性酵素를含有하야 獨自的作用을發揮함으로써 衰弱困憊의胃腸細胞를振起更生식혀 흡은性物質 비타민B等도 이거과協調하야 官能的으로顯著히 食機能을昂進식힘으로 食慾消化가다消退하야 再發를憂慮하던 慢性胃腸病者에도 本劑를投與하면 旺盛한消化液의分泌를엇습니다。

따라서 日常食物로부터 體力增進에必要한榮養素를 多量으로 吸收식힌外에 脂肪、아미노酸、비타민、燐、鐵、칼슘、누구레인 等 人體十五元素의大半에밋치는榮養素를 『わかもと』中에 含有하야잇슴으로써 榮養狀態의向上은 一層促進되야 着着榮養을恢復식히여治療케합니다。佛國의大醫보아스博士가 『わかもと』의主菌을指目하야 『이것은참으로 食慾素』라고 稱嘆하든것도 適理일것입니다。

泄瀉便秘의原因的消退

慢性泄瀉와 常習便秘는 治癒를遷延식히고 全身機能의衰退를 招致하는腸의二大疾患인바 『わかもと』는 이어느治療에도 推奬되고잇습니다。泄瀉는 食餌中毒에依한 腸管細胞의運動過敏 分泌過剩을主因으로하나 『わかもと』의活性酵素는 腸內에서 生化學的으로 强力的인乳酸을醱酵식히여서 整腸 防腐 殺菌作用을 하는一方 『わかもと』中에含有된 神經榮養素의作用도 이와協和하야서 合理的効果를엇게됩니다。더구나泄瀉消退의作用은 從來使用든劇性藥劑와달너서 副作用업고 連續服用식혀서 더욱더욱 腸을强壯케합니다。──이것은主로 『わかもと』의特色인 細胞原形質賦活作用에起因한것입니다。

腸管의運動弛緩、水分의分泌過多로일어나는 泄瀉의症狀과 相反된 便秘가 『わかもと』에依하야 治癒된것도、畢竟에 『わかもと』의特長인 『細胞原形質賦活作用』에依한것입니다。──根本的으로觀察하면泄瀉便秘는 어느것이나─腸管細胞機能異常에서 始作되는同一疾患으로서 『わかもと』는 實로이機能異常을正常的으로 回復식히는것입니다。

小兒消化의二元的療治

乳小兒의消化不良은、單只消化器뿐만의障碍가안이라、全身的榮養並機能障碍、發育不能을隨伴식힘으로 往往重篤에빠지는일이잇습니다。따라서 處置는敏活하야 過誤가업기를要함은 勿論이나 小兒科의權威 小田美穗博士는 그適切한療法으로써 『わかもと』의 投與를主張하야갈오대

『余가乳小兒의腸疾患에 『わかもと』를投與한實蹟을보면、綠便、粘便、便秘、泄瀉는물론가만히잇걸어서輕快하며特히牛乳밀크미음等人工榮養兒의哺育料中에『わかもと』를添加하면、消化를도와서大便을整齊하고또顯著히發育을促進한다。又는吾人이旣往例證한바입니다 『わかもと』는發育未完의纖弱한乳小兒의胃腸에化學藥劑에서보는바와가튼副作用이업고、腸疾患을病源에서부터조케하고、또發育을促進식히는効果가顯著한리진、히스치친等도含有되야잇슴으로、乳小兒의腸疾患、─便秘及發育不全은가장適切한生物的藥劑이다』라고말하엿습니다。

適應症

- **慢性衰弱症** 肺炎・肺結核・腸結核・肋膜炎・カリエス・貧血・脚氣・神經衰弱
- **胃腸諸症** 胃腸カタル・胃酸過多症・胃アトニー・胃擴張・胃潰瘍・食慾不振・便秘
- **虛弱乳幼兒** 消化不良・綠便・粘便・虛弱人工榮養兒・腸カタル
- **姙産婦衰弱** 惡阻・產前產後の衰弱・乳汁分泌不足・胎兒の發育
- **疲勞老衰** 中年期衰弱・早老・スポーツ、勞働、精神作業のエネルギー補給

팔이여가는農村女子 救濟運動에參加하야주십시요!

東北地方凶作의慘狀은、實로눈물업시는못볼現狀이나、其中에도家庭焦眉의急함을救하라고一時의資本을엇기爲하야、젊은女性이집을離別하고팔이여가는것도 적지안타함은傷心의極度입니다 먹으려하되 밥이업고 입으려하되옷이입는慘狀은元來慘憺하나、不遠間農村靑年때문에조흔妻가되여子女를爲하야조흔어머니가되지아니하면아니될몸이、女性으로하야가장貴重한것을犧牲하면서彼女等의사랑하는父母弟妹・隣人朋友와離別하고他鄕에어둠속의女子로되는境遇에빠저가지아니하면아니되다하는만치、波及이深刻하된는이런命은悲慘事가잇겟습니까

그것은다만그等女性의 家庭自體의不幸일뿐아니라、實로國家의 不幸입니다。이不幸은꼭救치안으면아니됩니다。그것에는 그들를良家의下女、其他의正當한職業에就職을시키고십습니다。이實行에는勿論만흔資金이必要합니다。

그리하야本會는여러분의同情과支援에依하야、꼭이資金을作成하고십다고生覺하나、新聞紙上에宣傳과갓치『팔이여가는農村女性』의悲話는頻頻하야、事態는하로라도遲滯키어려운狀態임으로、이에、本會는本月二日、社長長尾欽彌로부터些少하나右資金으로하야

金壹萬圓也

를內務省에寄附하야、가장適當한運用方法을委託하얏습니다。

그리고更히一層此救濟運動을盛大히하려고、널리여러분의同情에訴하야따듯한救濟의資金을募集하고십다고生覺하와、其第一着手로去十一月十日、東京市日比谷公會堂에서『義捐演奏會』를開催한바非常한盛況으로이純收入金一千九十圓四十錢也를得하얏슴으로、其全部를寄託하얏습니다。이것으로本會에서寄附의東北凶作地女子救濟金은累計一萬千九十圓四十錢也로되엿습니다。

內務省에서도이救濟施設을急히하고잇슴으로近近實現됨에이를것이나、더욱本會는繼續하야凶作地方女子救濟때문에資金募集施設의促進에될수잇는때까지는努力을繼續할作定입니다。實로大衆의支援贊助를祈願합니다。

(寫眞‖上、出演者喜代三樣의小唄、下、演藝會의盛況)

東北凶作地方の若き女性を護りませう

美價低廉

壹圓六十錢 三十日分量 三百錠入

發賣元・東京市芝公園
合資會社 榮養と育兒の會
電話芝(代表)一一七五番 振替口座東京一七〇〇〇番